

INIȚIALĂ
PREȘEDINTE
Dumitru

AVIZAT,
SECRETAR GENERAL AL JUDEȚULUI,
Aurelia BRĂBENEL

PROIECT DE HOTĂRÂRE

privind trecerea din domeniul privat în domeniul public al județului Giurgiu a clădirii C1 aferentă imobilului situat în oraș Bolintin Vale, str. 1 Mai, nr. 29, județul Giurgiu, înscris în cartea funciară nr. 31221, număr cadastral 31221

CONSILIUL JUDEȚEAN GIURGIU,
întrunit în ședință ordinară,

Având în vedere:

- referatul de aprobare nr. 15722 din 09 septembrie 2021 al președintelui;
- raportul de specialitate nr. 15734 din 9 septembrie 2021 al Direcției Patrimoniu, coordonare servicii publice de interes județean și administrativ;
- avizul nr. 44/16.09.2021 al Comisiei pentru investiții, patrimoniu, urbanism și infrastructură;
- avizul nr. 55/16.09.2021 al Comisiei juridice, ordine publică și situații de urgență;
- adresa nr.10208 din data de 19 august 2021 a Primăriei Orașului Bolintin Vale înregistrată la Consiliul județean cu nr.14303 din 20 august 2021;
- prevederile art.173 alin.(1) lit.f), art.182 alin.(1) și alin.(4) raportat la art.139 alin.(1), art.197 alin.(1), (3)-(5) art.198 alin.(1)-(2), art.200, art. 290, art. 286 alin. (3), art.296 alin.(2) și (7) din O.U.G. nr.57/2019 privind Codul administrativ, cu modificările și completările ulterioare,
- prevederile art.554 alin. (1) și art.863 lit.e) din Codul Civil aprobat prin Legea nr.287/2009, republicată, cu modificările și completările ulterioare;

În temeiul art.196 alin.(1) lit.a) din Ordonanța de Urgență a Guvernului nr.57/2019 privind Codul administrativ, cu modificările și completările ulterioare,

HOTĂRĂȘTE:

Art.1. (1) Se aprobă trecerea din domeniul privat în domeniul public al județului Giurgiu a clădirii C1 aferentă imobilului situat în oraș Bolintin Vale, str. 1 Mai, nr. 29, județul Giurgiu, înscris în cartea funciară nr. 31221, identificat cu numărul cadastral 31221, conform datelor de identificare din anexa la prezenta.

(2) Bunul imobil menționat la alin. (1) se declară bun de interes public județean.

Art.2. Se aprobă modificarea poziției nr. 48 din Anexa nr.10 la Statutul Județului Giurgiu aprobat prin Hotărârea Consiliului Județean Giurgiu nr.105 din 25 mai 2021, conform prevederilor art.1 din prezenta hotărâre.

Art.3.(1) Se aprobă modificarea Anexei nr.10 la Statutul Județului Giurgiu aprobat prin Hotărârea Consiliului Județean Giurgiu nr.105 din 25 mai 2021, prin completarea Listei de inventar a bunurilor imobile care aparțin domeniului public și privat al județului Giurgiu, cu bunurile imobile menționate la art.1.

(2) Se aprobă actualizarea în mod corespunzător a datelor din evidența financiar contabilă a județului Giurgiu, după finalizarea operațiunilor de predare – primire.

Art.4. Prezenta hotărâre se comunică Instituției Prefectului - Județul Giurgiu în vederea exercitării controlului de legalitate, Serviciului Buget – finanțe și contabilitate și Direcției Patrimoniu, coordonare servicii publice de interes județean și administrativ, pentru ducere la îndeplinire și se aduce la cunoștința publică prin grija secretarului general al județului.

Giurgiu,
Nr. _____

2021

Adoptată cu __ voturi „pentru”, __ voturi „împotriva” și __ „abțineri”.

Anexa
la Hotărârea nr. _____ din ____ septembrie 2021
a Consiliului Județean Giurgiu

DATELE DE IDENTIFICARE

ale imobilului transmis din domeniul privat în domeniul public al Județului Giurgiu

Nr. crt.	Codul de clasificare	Denumirea bunului	Elemente de identificare	Anul dobândirii sau după caz dării în folosință
48	1.8.12.	Casa pompelor	Construcție cu fundație de beton, zidărie de cărămidă, planșeu beton Suprafață construită = 28 mp	1996

REFERAT DE APROBARE

Consiliul Județean Giurgiu deține în proprietate privată imobilul situat în intravilanul orașului Bolintin Vale, str. 1 Mai, nr. 29, județul Giurgiu, compus din teren în suprafață de 25.400 mp, având categoria de folosință curți-construcții, pe care se află construcțiile C1 – C20, înscris în cartea funciară nr. 31221 a localității Bolintin Vale, cu numărul cadastral 31221.

În prezent, imobilul nu are vreo utilitate, fiind aflat în conservare conform Hotărârii Consiliului Județean Giurgiu nr. 129/30 septembrie 2014 prin care s-a aprobat închiderea Centrului de Recuperare și Reabilitare Neuropsihiatrică și Centrului de Îngrijire și Asistență din cadrul Complexului de Servicii Sociale Bolintin Vale, aflate în subordinea Direcției Generale de Asistență Socială și Protecția Copilului Giurgiu.

Prin adresa nr. 10208/19.08.2021, înregistrată la sediul instituției noastre cu nr. 14303/20.08.2021, Primăria Bolintin Vale ne aduce la cunoștință că intenționează să acceseze Programul Național de Construcție de creșe, derulat de către Compania Națională de Investiții, fiind necesar ca autoritatea administrației publice locale să dispună de proprietatea asupra unei suprafețe de teren de minim 3843 mp pentru realizarea unei creșe de tip mediu.

Pentru îndeplinirea acestui scop, Consiliul județean Giurgiu a identificat o suprafață de teren adecvată în incinta imobilului situat în intravilanul orașului Bolintin Vale, str. 1 Mai, nr. 29, județul Giurgiu, așa cum reiese din propunerea de dezmembrare, respectiv imobil Lot 2, identificat cu numărul cadastral 35485, compus din teren în suprafață de 3.843 mp pe care se află clădirea C1 - casa pompelor, în suprafață construită de 28 mp.

Această clădire aparține domeniului privat al județului Giurgiu iar pentru a veni în sprijinul solicitării Primăriei Bolintin Vale este necesară trecerea din domeniul privat în domeniul public al județului Giurgiu.

În vederea transmiterii în domeniul public al orașului Bolintin Vale a unei suprafețe de teren pentru construcția unei creșe de tip mediu, este necesară trecerea din domeniul privat în domeniul public a clădirii C1 – casa pompelor și totodată modificarea poziției nr. 48 din Anexa nr.10 la Statutul Județului Giurgiu aprobat prin Hotărârea Consiliului Județean Giurgiu nr.105 din 25 mai 2021.

Ținând cont de cele expuse mai sus, în conformitate cu procedura inițierii proiectelor de hotărâri, prevăzută de art.182 alin.(2) din Ordonanța de Urgență a Guvernului nr.57/2019 privind Codul administrativ, cu modificările și completările ulterioare,

INIȚIEZ

un proiect de hotărâre cu următorul titlu: *PROIECT DE HOTĂRÂRE* privind trecerea din domeniul privat în domeniul public al județului Giurgiu a clădirii C1 aferentă imobilului situat în oraș Bolintin Vale, str. 1 Mai, nr. 29, județul Giurgiu, înscris în cartea funciară nr. 31221, număr cadastral 31221

Prezentul referat de aprobare și Proiectul de hotărâre se înaintează Direcției Patrimoniu, coordonare servicii publice de interes județean și administrativ pentru întocmirea Raportului de specialitate în vederea dezbaterii și aprobării proiectului de hotărâre de către consiliul județean.

PREȘEDINTE
Dumitru BEIANU



RAPORT DE SPECIALITATE

la Proiectul de hotărâre privind trecerea din domeniul privat în domeniul public al județului Giurgiu a clădirii C1 aferentă imobilului situat în oraș Bolintin Vale, str. 1 Mai, nr. 29, județul Giurgiu, înscris în cartea funciară nr. 31221, număr cadastral 31221

Primăria orașului Bolintin Vale intenționează să acceseze în perioada imediat următoare Programul Național de Construcție de creșe, derulat de către Compania Națională de Investiții.

Pentru realizarea acestui proiect este necesar ca autoritățile publice locale să dețină în proprietate o suprafață de teren în vederea realizării construcției.

Având în vedere atribuțiile consiliul județean, instituția noastră a identificat o suprafață de teren adecvată în incinta Centrul de Recuperare și Reabilitare Neuropsihiatrică Bolintin Vale, astfel cum reiese din propunerea de dezmembrare, respectiv imobil Lot 2 compus din teren în suprafață de 3843 mp și clădire C1 – casa pompelor, în suprafață construită de 28 mp, identificat cu numărul cadastral 35485.

Având în vedere faptul că orașul Bolintin Vale este deficitar în ceea ce privește terenurile care să întrunească condițiile tehnice, în scopul realizării obiectivului de investiții propus ”creșă de tip mediu” este necesar transmiterea în domeniul public al orașului Bolintin Vale a unei suprafețe de teren, respectiv 3843 mp. Pe această suprafață se află construcția C1, motiv pentru care se impune trecerea din domeniul privat în domeniul public al județului Giurgiu a construcției C1 – casa pompelor, aflată în prezent în domeniul privat.

Imobilul situat în intravilanul orașului Bolintin Vale, str. 1 Mai, nr. 29, județul Giurgiu este compus din teren în suprafață de 25.400 mp pe care se află construcțiile C1 – C20, având categoria de folosință curți-construcții, fiind înscris în cartea funciară nr. 31221 a localității Bolintin Vale, identificat cu numărul cadastral 31221. În prezent acest imobil se află în conservare conform Hotărârii Consiliului Județean Giurgiu nr. 129/ 30 septembrie 2014.

Ținând cont de cele precizate mai sus, considerăm oportună și necesară trecerea din domeniul privat în domeniul public al județului Giurgiu, astfel cum este prevăzut la art. 296, alin. (2) din O.U.G. nr.57/2019 privind Codul administrativ, cu modificările și completările ulterioare, a clădirii C1 - Casa pompelor în suprafață construită de 28 mp, identificată cu numărul cadastral 31221-C1 în planul de amplasament și delimitare anexat.

În sensul celor de mai sus, este necesară modificarea poziției nr. 48 din Anexa nr.10 la Statutul Județului Giurgiu aprobat prin Hotărârea Consiliului Județean Giurgiu nr.105 din 25 mai 2021.

Față de cele prezentate mai sus, am întocmit prezentul Raport de specialitate care, împreună cu Proiectul de hotărâre și Referatul de aprobare, va fi înaintat secretarului general al județului.

Director executiv,

Daniela Burcea

Plan de amplasament si delimitare a imobilului

Anexa nr. 1.36 la regulament

Scara 1:2000

Nr. cadastral	Suprafata măsurată	Adresa imobilului
31221	25400	Oras Bolintin-Vale, Str. 1 Mai, nr. 29, Jud. Giurgiu

Cartea Funciară nr.	31221	UAT	Bolintin-Vale
---------------------	-------	-----	---------------

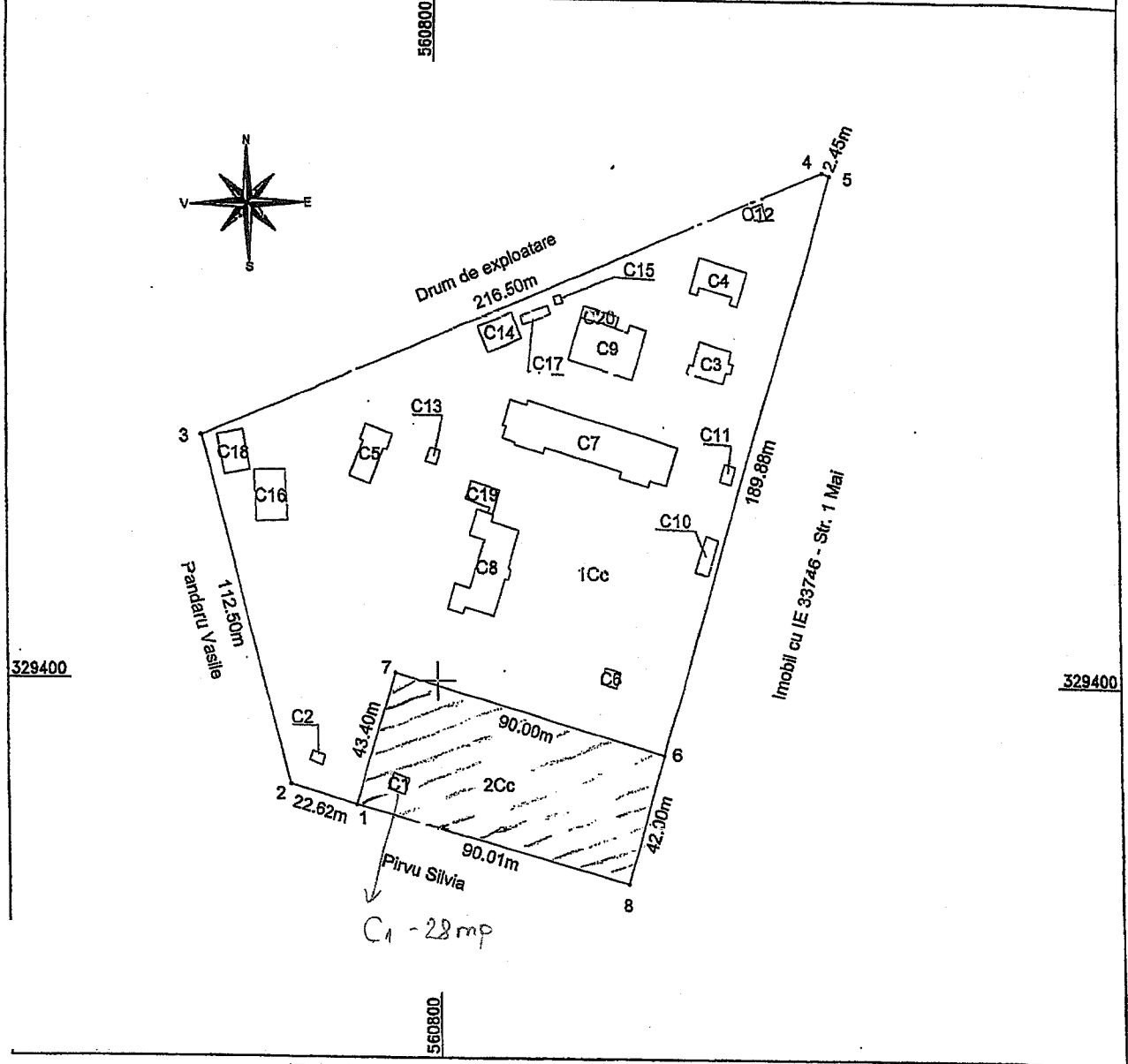

Tabel de miscare parcelară pentru dezlipire imobil

Situatia actuală (Inainte de dezlipire)				Situatia viitoare (după dezlipire)			
Nr. cad.	Suprafata (mp)	Categoria de folosinta	Decierea imobilului	Nr. cad.	Suprafata (mp)	Categoria de folosinta	Decierea imobilului
31221	25400	1Cc	Teren intravilan curti constructii imprejmuit.	35484	21557	1Cc	Teren intravilan curti constructii imprejmuit. Lot 1
				35485	3843	2Cc	Teren intravilan curti constructii imprejmuit. Lot 2.
Total	25400				25400		

Inspector:

„Acta autorizată de ANCP”
 CERTIFICAT
 EXECUTIE

Se precizează că în cazul în care există un teren comun pentru imobilele vecine, în locul numelui vecinului se va trece numărul cadastral, iar în lipsa numărului cadastral numărul topografic sau numărul administrativ. Suprafețele se rotunjesc la metru pătrat.

Plan de amplasament si delimitare a imobilului
Scara 1:1000

Anexa nr. 1.35 la regulament

Nr. cadastral	Suprafata măsurată	Adresa Imobilului
35485	S = 3843 mp	Loc. Bolintin-Vale, Str. 1 Mai nr. 29, Jud. Giurgiu - Lot 2
Cartea Funciară nr.	UAT	Bolintin-Vale

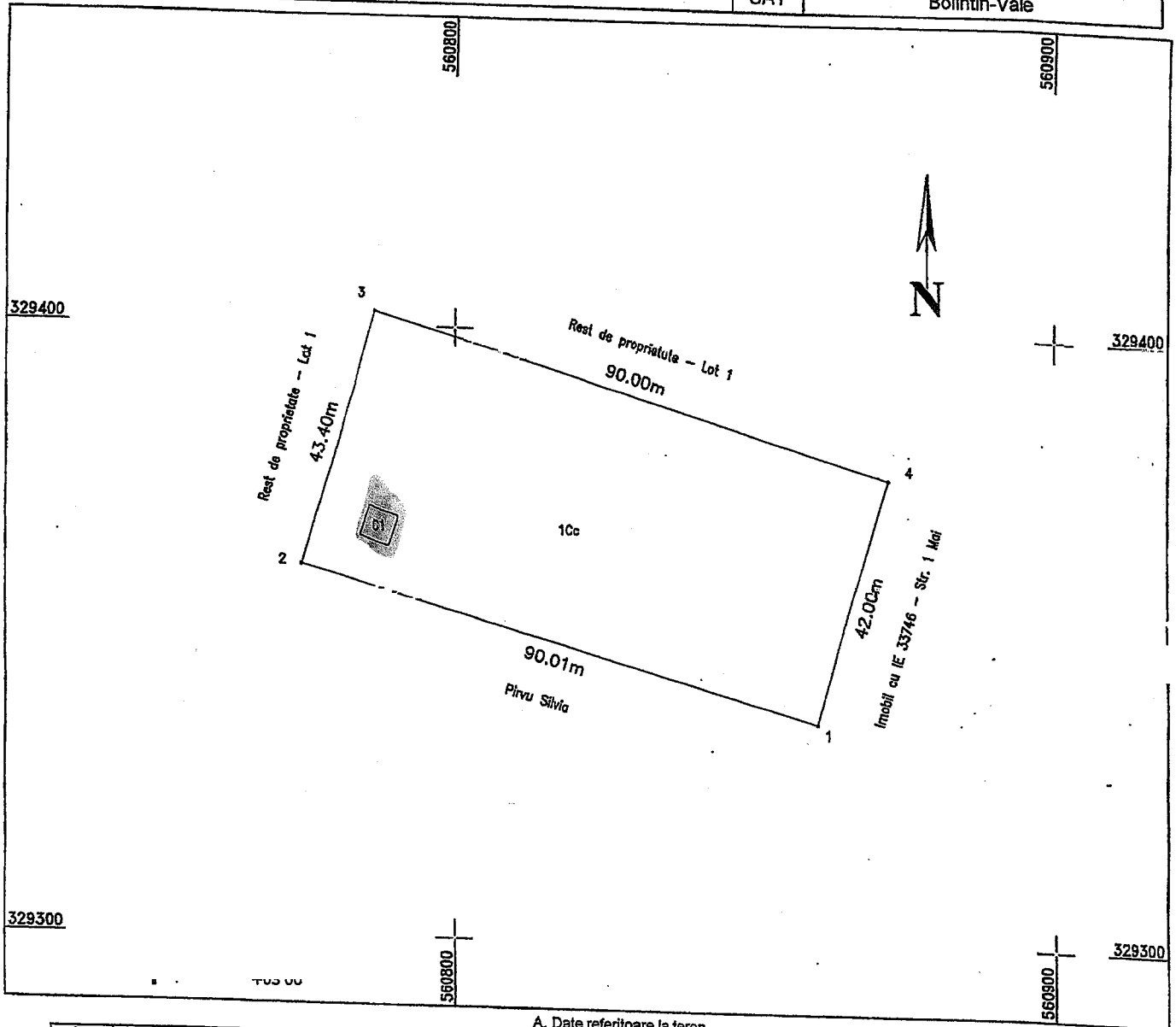

A. Date referitoare la teren

Nr. parcelă	Categorie de folosință	Suprafata (mp)	
1	Cc	3843	Teren intravilan curti constructii, partial imprejmuit.
Total		3843	

B. Date referitoare la constructii

Cod	Destinatia	Suprafata construită la sol (mp)	Mentiiuni
C1	CIE	28	Constructie industrială și edilitara, casa pompelor. Scd= 28mp.
Total		28	

Suprafata totală a imobilului = 3843 mp

CER
 AUT
 Sca 1:1000
 TO
 CC
 CLASAJ

Inspector:

Confirm

În situația în care există numere cadastrale pentru imobilele vecine, în locul numelui vecinului se va trece numărul cadastral, iar în lipsa numărului cadastral numărul topografic sau numărul administrativ. Suprafețele se rotunjesc la metru pătrat.

LISTA DE INVENTARIERE A BUNURILOR IMOBILE

CARE APARTIN DOMENIULUI PRIVAT AL JUDEȚULUI GIURGIU ÎN ANUL 2020

Nr Crt.	Codul de clasificare	Denumirea bunului	Elemente de identificare	Anul dobândirii sau după caz darrii în folosință	Valoarea de inventar(lei)	Situația juridică
0	1	2	3	4	5	6
CENTRUL DE ASISTENȚA SOCIALĂ - GIURGIU						
1.	1.6.2.	Cămin internat	Construcție S+P+3, Pereti placi beton, învelitoare carton bituminat, Suprafața construită = 622,00 mp	2000	1.158.000	Administrare DGASPC Giurgiu
		Teren aferent	Municipiul Giurgiu, Str.1 Decembrie 1918, nr.83, Suprafața = 2.967 mp; Vecinătăți: N – liceul economic Giurgiu; S – bloc de garsoniere; E – bloc de locuințe; V – bloc de locuințe	2002	255.200	
ZONA DE AGREMENT ARGEȘ						
2.		Zonă agrement Arges	Comuna Adunații Copăceni		150.000	
CENTRUL DE INTEGRARE PRIN TERAPIE OCUPAȚIONALĂ TÂNTAVA – GRĂDINARI						
3.	1.5.12 (1.2.7)	Anexa (depozit) actual grajd porci	Construcție fundație beton, zidărie cărămidă, învelitoare tablă; Suprafața construită = 199 mp. Carte Funciară 30249, Număr Cadastral 30249-C5	1996	32.600	H.C.J. Nr. 211/2009 propus spre desființare

		Carte funciară nr.30305 Nr. Cadastral 1577- C19					
CENTRUL DE RECUPERARE A ADULȚILOR CU HANDICAP BOLINTIN VALE							
48.	1.8.12	Casa pompelor	Construcție cu fundație de beton, zidărie din cărămidă, planșeu beton; Suprafața construită = 30,25mp.	1996	0 casare		HCJ 358/2011
49.	1.8.1 și 1.8.13	Casă puț forat	Construcție cu fundație de beton, zidărie din cărămidă, planșeu beton; Suprafața construită=16 mp.	1996	0 casare		HCJ 358/2011
50.	1.2.7	Grajd vite	Construcție din cărămidă, planșeu lemn; Suprafața construită = 48 mp.	1996	0 casare		HCJ 358/2011
51.	1.6.6	Rampă auto	Construcție de beton; Suprafața construită = 30 mp.	1996	0 casare		HCJ 358/2011
52.	1.8.13	Hidrofor	Capacitatea = 1.500 l	1996	0 casare		HCJ 358/2011
53.	1.8.13	Hidrofor	Capacitatea = 1.500 l	1996	0 casare		HCJ 358/2011
MODULUL SABARU							
54.	1.2.7	Grajd animale	Construcție fundație beton, zidărie cărămidă, învelitoare tablă Suprafața construită = 204 mp	2000	12.000		HCJ 353/2011
55.	1.2.7	Grajd animale	Construcție fundație beton, zidărie cărămidă, învelitoare tablă Suprafața construită = 180 mp.	2000	10.500		HCJ 353/2011
56.	1.6.6	Magazie (cabina dezinfecție)	Construcție fundație beton, zidărie cărămidă, învelitoare tablă Suprafața construită = 90 mp.	2000	5.600		HCJ 353/2011
		Put forat			7.200		
		Sopron	Suprafata construita = 55 mp		1.700		

Emis nr. 1993 / 19.08.2021

Consiliul Județean Giurgiu

De la: contact@bolintin-vale.ro
Trimis: joi, 19 august 2021 15:50
Către: cjb@cjgiurgiu.ro
Subiect: adresa
Atașări: 10088816890.pdf; 10088816906.pdf; 10088816910.pdf; 10088816927.pdf; 10088816987.pdf; 20210819145321815_0001.pdf

CONSILIUL JUDEȚEAN
GIURGIU
Nr. 14303 Data 20. AUG. 2021
REGISTRATURA GENERALĂ /1039

Dr. A. T. E.

V. no Sector

*A. no clatu
for PH*

JUDEȚUL GIURGIU
ORAȘ BOLINTIN-VALE

PRIMĂRIA

NR. 10208 / 19.08.2021

CĂTRE

CONSILIUL JUDEȚEAN GIURGIU

În vederea accesării de către Orașul Bolintin-Vale a **Programului național de construcție de creșe**, derulat de către Compania Națională de Investiții, este necesar ca autoritatea administrației publice locale să pună la dispoziție suprafața de teren solicitată pentru construire.

Întrucât orașul Bolintin-Vale este deficitar în ceea ce privește terenurile care să întrunească condițiile tehnice ale unui asemenea obiectiv, solicităm sprijinul Consiliului Județean Giurgiu, care deține pe raza orașului Bolintin-Vale sediul fostului Centru de Recuperare și Reabilitare Neuropsihiatrică, având o suprafață totală de 25.400 mp.

Suprafața de teren necesară pentru construirea unei creșe tip mediu, așa cum este reglementat prin Ordinul Ministrului Dezvoltării, Lucrărilor Publice și Administrației nr. 1069/29.07.2021, este de **3843 mp**.

Cadrul legal care stă la baza acestei solicitări este prevăzut de art. 294 alin. 2 din Ordonanța de Urgență a Guvernului nr. 57/2019 privind Codul administrativ.

În vederea demarării procedurilor administrative pentru transmiterea terenului necesar pentru construirea acestei creșe, din domeniul public al județului, în domeniul public al orașului Bolintin-Vale, Primăria orașului Bolintin-Vale, în calitate de parte interesat, vă pune la dispoziția lucrarea de dezmembrare.

În speranța că, demersul formulat va primi o soluționare favorabilă, vă asigurăm de toată considerația noastră.

PRIMAR

Trăistaru Danie

SECRETAR GENERAL

Braň Rodica



Oficiul de Cadastru și Publicitate Imobiliară GIURGIU
Biroul de Cadastru și Publicitate Imobiliară Giurgiu
Adresa: Giurgiu, Bd. 1907 Nr.1, Sc. B, Tel. 0246/216444

Nr.	68720
Ziua	19
Luna	08
Anul	2021

REFERAT DE ADMITERE

(Dezmembrare imobil)

Domnului/Doamnei DESPA CAMELIA-BUCURIȚA
Domiciliul Loc. Bucuresti Sectorul 2, Sos Mihai Bravu, Nr. 1, Bl. 2, Sc. C, Et. 11, Ap. 127, Jud. Bucuresti

Referitor la cererea înregistrată sub numărul **68720** din data **19-08-2021**, vă informăm:

Imobilul situat în Loc. Bolintin-Vale, Str 1 MAI, Nr. 29, Jud. Giurgiu, UAT Bolintin-Vale având numărul cadastral 31221 a fost dezmembrat în imobilele:

- 1) **35484** situat în Loc. Bolintin-Vale, Str 1 MAI, Nr. 29, Jud. Giurgiu, UAT Bolintin-Vale având suprafața măsurată 21557 mp;
- 2) **35485** situat în Loc. Bolintin-Vale, Str 1 MAI, Nr. 29, Jud. Giurgiu, UAT Bolintin-Vale având suprafața măsurată 3843 mp;

Certific că informațiile din prezentul extras sunt conforme cu datele din planul cadastral de carte funciară al OCPI GIURGIU la data: 19-08-2021.

Situația prezentată poate face obiectul unor modificări ulterioare, în condițiile Legii cadastrului și a publicității imobiliare nr. 7/1996, republicată, cu modificările și completările ulterioare.

Inspector
Ionel Calin



Oficiul de Cadastru și Publicitate Imobiliară GIURGIU
Biroul de Cadastru și Publicitate Imobiliară Giurgiu

Giurgiu, Bd. 1907 Nr.1, Sc. B, Tel. 0246/216444

Nr.cerere	68720
Ziua	19
Luna	08
Anul	2021

Extras de Plan Cadastral de Carte Funciară
pentru
Imobil număr cadastral 31221 / UAT Bolintin-Vale

TEREN intravilan

Adresa: Loc. Bolintin-Vale, Str 1 Mai, Nr. 29, Jud. Giurgiu

Comuna/Oraș/Municipiu: Bolintin-Vale

Nr. cadastral	Suprafața	Observații / Referințe
31221	25400	

* Suprafața este determinată în planul de proiecție Stereo 70.

DETALII LINIARE IMOBIL

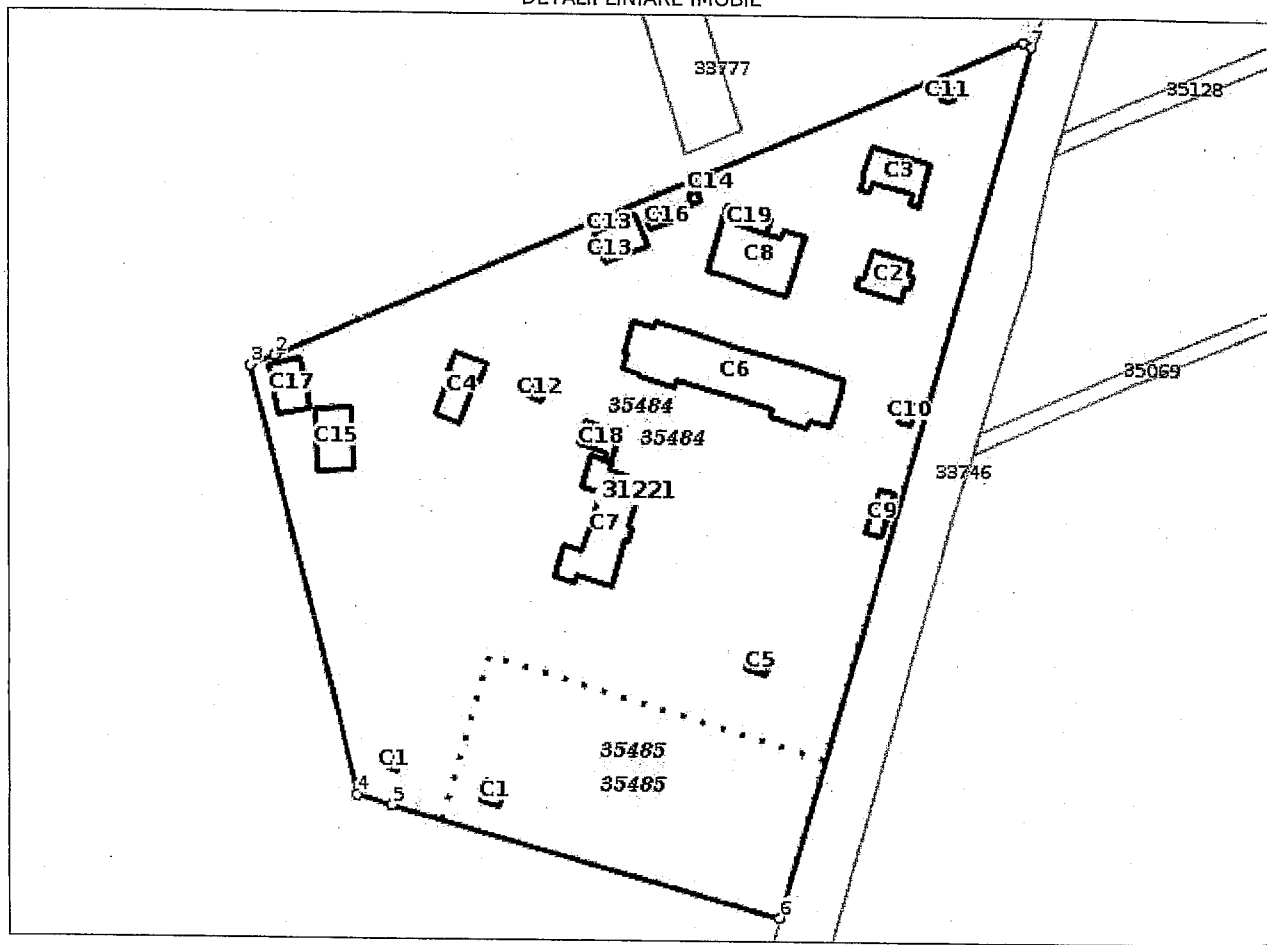

Incadrare in zonă
scara 1:2000

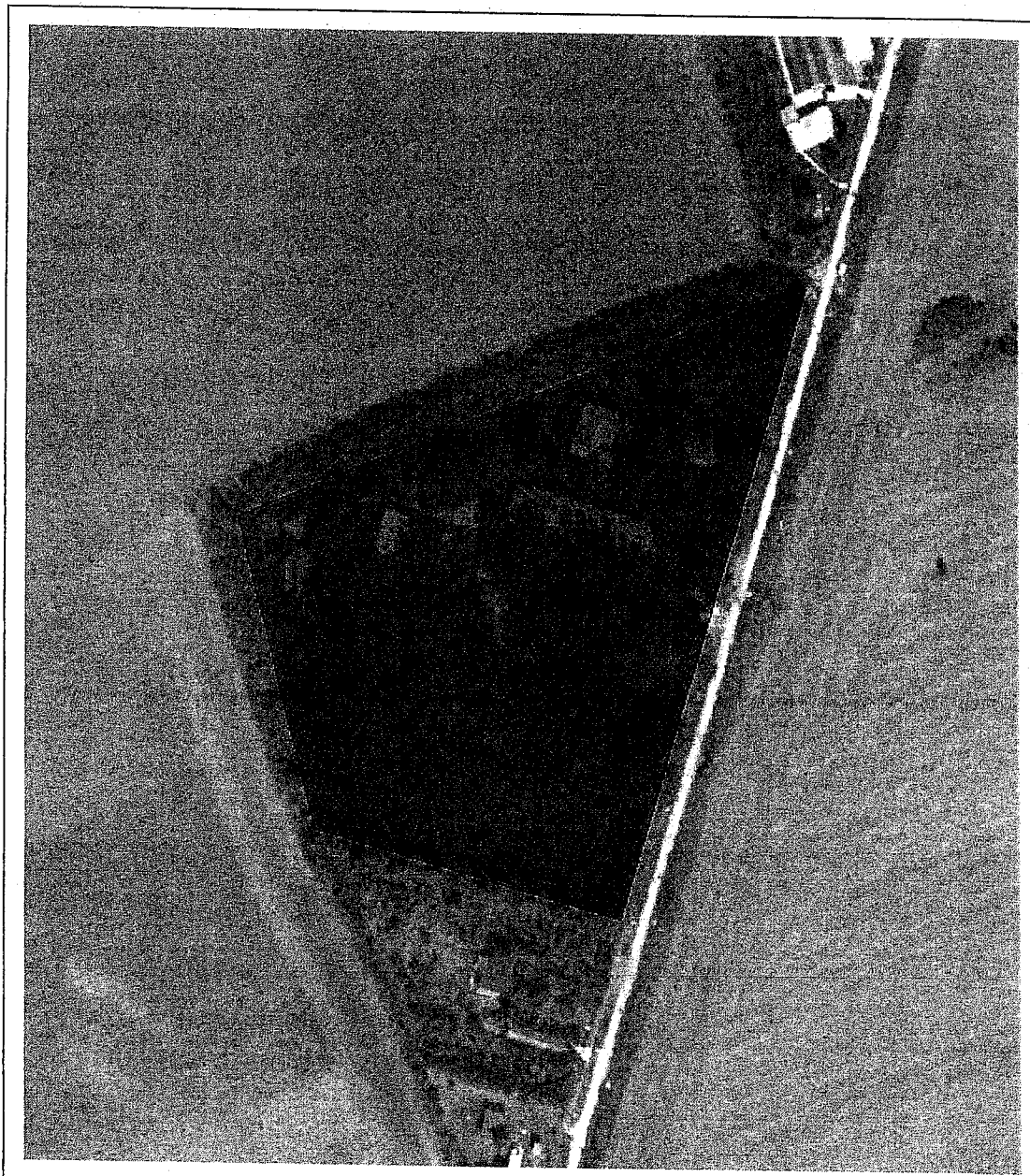

Date referitoare la teren

Crt	Categoria de folosință	Intra vilan	Suprafața (mp)	Tarla	Parcelă	Observații / Referințe
1	curti constructii	DA	25.400			DOMENIU PUBLIC - JUDETUL GIURGIU
TOTAL:			25.400			

Date referitoare la construcții

Crt	Numar	Destinație construcție	Supraf. (mp)	Situație juridică	Observații / Referințe
1	31221-C1	construcții industriale și edilitare	28	Cu acte	CASA POMPELOR
12	31221-C2	construcții industriale și edilitare	14	Cu acte	CASA PUT FORAT
14	31221-C3	construcții administrative și social culturale	122	Cu acte	PAVILION PENTRU LOCUIT
15	31221-C4	construcții administrative și social culturale	152	Cu acte	PAVILION ADMINISTRATIV
16	31221-C5	construcții anexa	128	Cu acte	MAGAZIE ALIMENTE
17	31221-C6	construcții industriale și edilitare	27	Cu acte	CLADIRE ATELIER
18	31221-C7	construcții administrative și social culturale	737	Cu acte	PAVILION CHIRURGIE
19	31221-C8	construcții administrative și social culturale	358	Cu acte	PAVILION GINECOLOGIE
20	31221-C9	construcții administrative și social culturale	306	Cu acte	PAVILION SPALATORIE, BUCATARIE
2	31221-C10	construcții administrative și social culturale	49	Cu acte	CABINA POARTA
3	31221-C11	construcții administrative și social culturale	20	Cu acte	CHIOSC ALIMENTAR
4	31221-C12	construcții industriale și edilitare	16	Cu acte	GRUP ELECTROGEN
5	31221-C13	construcții industriale și edilitare	16	Cu acte	CABINA OXIGEN
6	31221-C14	construcții industriale și edilitare	101	Cu acte	CENTRALA TERMICA
7	31221-C15	construcții industriale și edilitare	6	Cu acte	BORDEI CARBURANTI
8	31221-C16	construcții anexa	156	Cu acte	GRAJD VITE
9	31221-C17	construcții industriale și edilitare	27	Cu acte	RAMPA AUTO
10	31221-C18	construcții anexa	106	Cu acte	SOPRON
11	31221-C19	construcții administrative și social culturale	59	Cu acte	CLUB
13	31221-C20	construcții administrative și social culturale	43	Cu acte	USCATORIE

Lungime Segmente

1) Valorile lungimilor segmentelor sunt obtinute din proiectie în plan.

Punct început	Punct sfârșit	Lungime segment (" (m)
1	2	209.723
2	3	6.779
3	4	112.503
4	5	9.283
5	6	103.345
6	7	231.875
7	1	2.454

** Lungimile segmentelor sunt determinate în planul de proiectie Stereo 70 și sunt rotunjite la 1 milimetru.
 *** Distanța dintre puncte este formată din segmente cumulate ce sunt mai mici decât valoarea 1 milimetru.

Extras de Plan Cadastral de Carte Funciară, imobil nr. cadastral 31221 / UAT Bolintin-Vale

Pentru acest imobil există înregistrate următoarele documentații cadastrale neînscrise în cartea funciară:

Nr Crt	Numar cerere	Data cerere	Termen eliberare	Obiect cerere
1	68720	19.08.2021	24.08.2021	Dezmembrare/Comasare

Ca urmare a soluționării cererii nr. 68720 înregistrată la data de 19.08.2021, s-a propus dezmembrarea imobilului rezultând următoarele imobile:

Nr Crt	Identificator electronic	Suprafata (mp)	Adresa
1	35484	21557	Loc. Bolintin-Vale, Str 1 Mai, Nr. 29, Jud. Giurgiu
2	35485	3843	Loc. Bolintin-Vale, Str 1 Mai, Nr. 29, Jud. Giurgiu

Certific că informațiile din prezentul extras sunt conforme cu datele din planul cadastral de carte funciară al OCPI GIURGIU la data: 19-08-2021

Situația prezentată poate face obiectul unor modificări ulterioare, în condițiile Legii cadastrului și publicității imobiliare nr. 7/1996, republicată.

Consilier/Inspector de specialitate,

Ionel Calin

ROMÂNIA
JUDEȚUL GIURGIU
CONSILIUL JUDEȚEAN GIURGIU

HOTĂRÂRE

privind aprobarea închiderii Centrului de Recuperare și Reabilitare Neuropsihiatrică și Centrului de Îngrijire și Asistență din cadrul Complexului de Servicii Sociale Bolintin Vale, aflate în subordinea Direcției Generale de Asistență Socială și Protecția Copilului Giurgiu

CONSILIUL JUDEȚEAN GIURGIU,

Având vedere expunerea de motive a Președintelui Consiliului Județean Giurgiu înregistrată la nr.11471 din 22 septembrie 2014, Raportul Comisiei juridice, apărarea ordinii publice și egalității de șanse, referatul nr.11472 din 22 septembrie 2014 al Direcției juridice și administrație publică locală și adresa nr.41680 din 15 septembrie 2014 a Direcției Generale de Asistență Socială și Protecția Copilului Giurgiu;

Văzând prevederile O.G. nr.68/2003 privind serviciile sociale;

În temeiul art.91 alin.5 lit. a) pct.2 și art.97 din Legea nr.215/2001 privind administrația publică locală, republicată, cu modificările și completările ulterioare,.

HOTĂRĂȘTE:

Art.1. – Începând cu data prezentei se aprobă închiderea Centrului de Recuperare și Reabilitare Neuropsihiatrică și Centrului de Îngrijire și Asistență din cadrul Complexului de Servicii Sociale Bolintin Vale, aflate în subordinea Direcției Generale de Asistență Socială și Protecția Copilului Giurgiu.

Art.2. – Directorul Direcției Generale de Asistență Socială și Protecția Copilului Giurgiu va efectua toate procedurile legale necesare închiderii Centrului de Recuperare și Reabilitare Neuropsihiatrică și Centrului de Îngrijire și Asistență din cadrul Complexului de Servicii Sociale Bolintin Vale.

Art.3. – Prezenta hotărâre va fi comunicată conducerii Direcției Generale de Asistență Socială și Protecția Copilului Giurgiu în vederea ducerii la îndeplinire, Direcției achiziții și investiții publice și Direcției economice, patrimoniu, logistică și situații de urgență pentru luarea măsurilor de conservare a imobilului.

PREȘEDINTE,
Vasile Mustăța

CONTRASEMNEAZĂ,
SECRETAR AL JUDEȚULUI,
Florian Dinu

Giurgiu, 30 septembrie 2014
Nr.129

CONSILIUL JUDEȚEAN GIURGIU
Comisia pentru investiții, patrimoniu, urbanism și infrastructură

AVIZUL
nr. 44 din 16 septembrie 2021

Având în vedere proiectul de hotărâre, referatul de aprobare nr.15722 din 09 septembrie 2021 al președintelui, raportul de specialitate nr.15734 din 09 septembrie 2021 al Direcției patrimoniu, coordonare servicii publice de interes județean și administrativ și celelalte documente prezentate, în temeiul prevederilor art.125 alin.(1) lit.b) din Ordonanța de urgență a Guvernului nr.57/2019 privind Codul administrativ, cu modificările și completările ulterioare, respectiv al prevederilor art.15 alin.(1) lit.b) din Regulamentul de organizare și funcționare al consiliului județean,

COMISIA PENTRU INVESTIȚII, PATRIMONIU, URBANISM ȘI INFRASTRUCTURĂ

adoaptă următorul aviz:

Art. 1. - Se avizează favorabil **Proiect de hotărâre nr.209 din 09 septembrie 2021** privind trecerea din domeniul privat în domeniul public al județului Giurgiu a clădirii C1 aferentă imobilului situat în oraș Bolintin Vale, str. 1 Mai, nr. 29, județul Giurgiu, înscris în cartea funciară nr. 31221, număr cadastral 31221, fără amendamente.

Art. 2. - Amendamentele și observațiile membrilor comisiei se regăsesc în anexa care face parte integrantă din prezentul aviz - nu este cazul.

Art. 3. - Prezentul aviz se comunică prin grija secretarului comisiei, în termenul recomandat, secretarului general al județului.

SECRETAR,
Cătălin-Ionuț Ionescu

CONSILIUL JUDEȚEAN GIURGIU

Comisia juridică, ordine publică și situații de urgență

AVIZUL

nr. 55 din 16 septembrie 2021

Având în vedere proiectul de hotărâre, referatul de aprobare nr.15722 din 09 septembrie 2021 al președintelui, raportul de specialitate nr.15734 din 09 septembrie 2021 al Direcției patrimoniu, coordonare servicii publice de interes județean și administrativ și celelalte documente prezentate, în temeiul prevederilor art.125 alin.(1) lit.b) din Ordonanța de urgență a Guvernului nr.57/2019 privind Codul administrativ, cu modificările și completările ulterioare, respectiv al prevederilor art.15 alin.(1) lit.b) din Regulamentul de organizare și funcționare al consiliului județean,

COMISIA JURIDICĂ, ORDINE PUBLICĂ ȘI SITUAȚII DE URGENȚĂ

adoptă următorul aviz:

Art.1. Se avizează favorabil **Proiect de hotărâre nr.209 din 09 septembrie 2021** privind trecerea din domeniul privat în domeniul public al județului Giurgiu a clădirii C1 aferentă imobilului situat în oraș Bolintin Vale, str. 1 Mai, nr. 29, județul Giurgiu, înscris în cartea funciară nr. 31221, număr cadastral 31221, fără amendamente.

Art.2. Amendamentele și observațiile membrilor comisiei se regăsesc în anexa care face parte integrantă din prezentul aviz - nu este cazul.

Art.3. Prezentul aviz se comunică prin grija secretarului comisiei, în termenul recomandat, secretarului general al județului.

PREȘEDINTE

Silviu-Cristian Anghel

SECRETAR,

Mihai -Cătălin Georgescu